

Bericht des Vorstands über das Geschäftsjahr 2022



16.06.2023

www.beg-58.de

Seite 1

Inhaltsverzeichnis

- Eröffnung und Begrüßung
- Bericht des Vorstandes über das Geschäftsjahr 2022
- Vorlage des Jahresabschlusses 2022 und Bestätigung der Gewinnverwendung 2021
- Bericht des Aufsichtsrates über seine Tätigkeit
- Bericht des Aufsichtsrates über den Prüfbericht 2021 des Genossenschaftsverbandes – Verband der Regionen
- Aussprache zu den Berichten
- Feststellung des Jahresabschlusses
- Beschlussfassung über die Gewinnverwendung 2022
- Entlastungen der Gremienmitglieder
- Satzungsänderung
- Kurzberichte zum Vorprogramm und Votum
- Anträge
- Ausblick 2023/24
- Verabschiedung Rolf
- Verschiedenes

Bericht des Vorstandes: Wetter 2022

Wieder eine sehr, sehr gute Einstrahlung

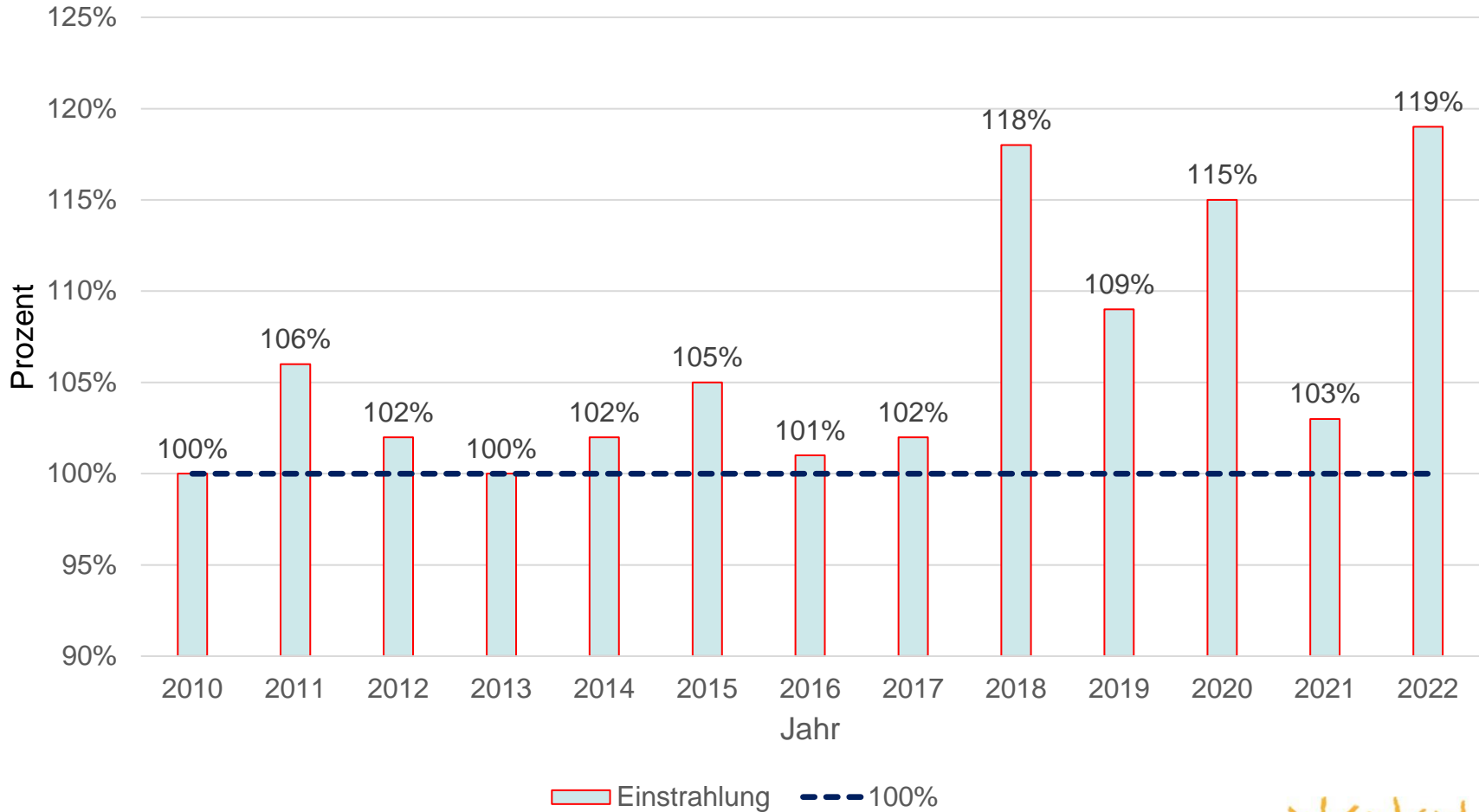

Bericht des Vorstandes: Mitglieder und Einlagen

Stärkster Mitgliederzuwachs seit Gründung

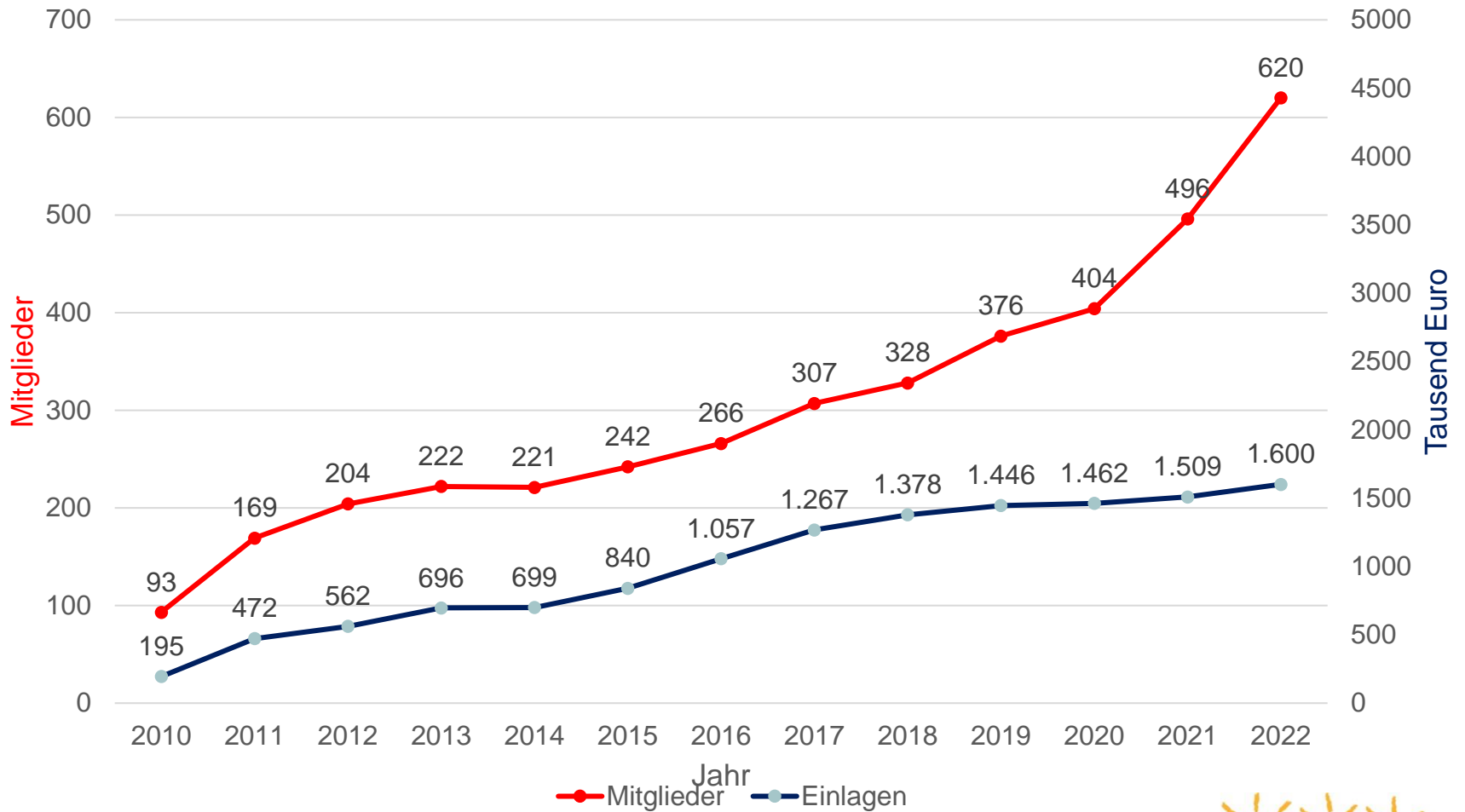

Bericht des Vorstandes: Anlagenzubau (IBN)

Geringes Anlagen- Wachstum im Panik-Jahr

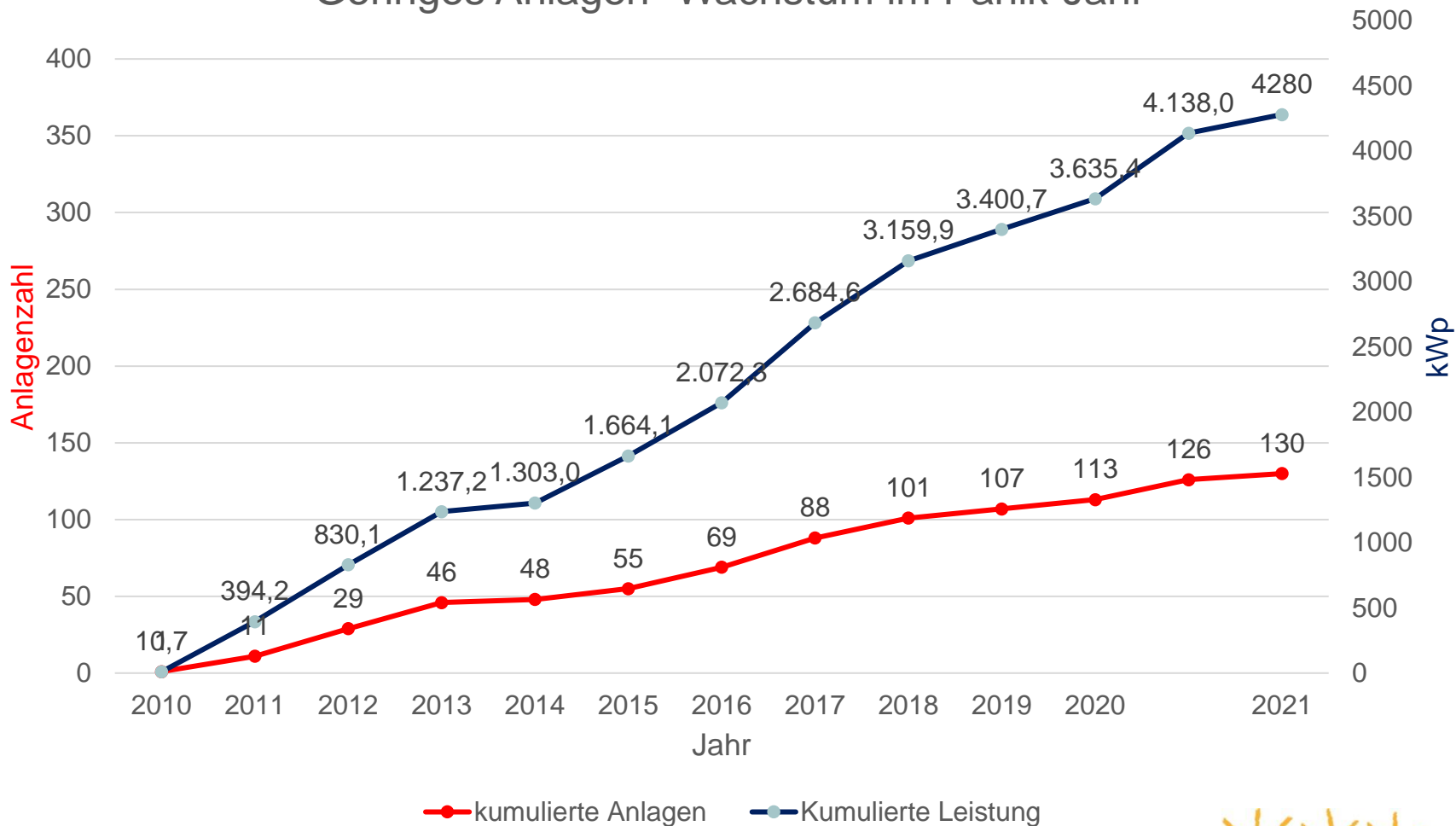

Mitmach PV: Neubau

S 125 PV Anlage, 29 kWp...Februar 2022, Kita, Herdecke, Kuckuck



Mitmach PV: Neubau

S 128 PV Anlage, 56 kWp...Januar 2022, AWO-Kaisberg-Klinik, Hagen



Mitmach PV: Neubau

S 129 PV Anlage, 25 kWp...März 2022, Kita AWO Oberbauer, Ennepetal



Neubau

S 130 PV Anlage, 31 kWp...Juli 2022, MFH der EN Wohnen Gevelsberg

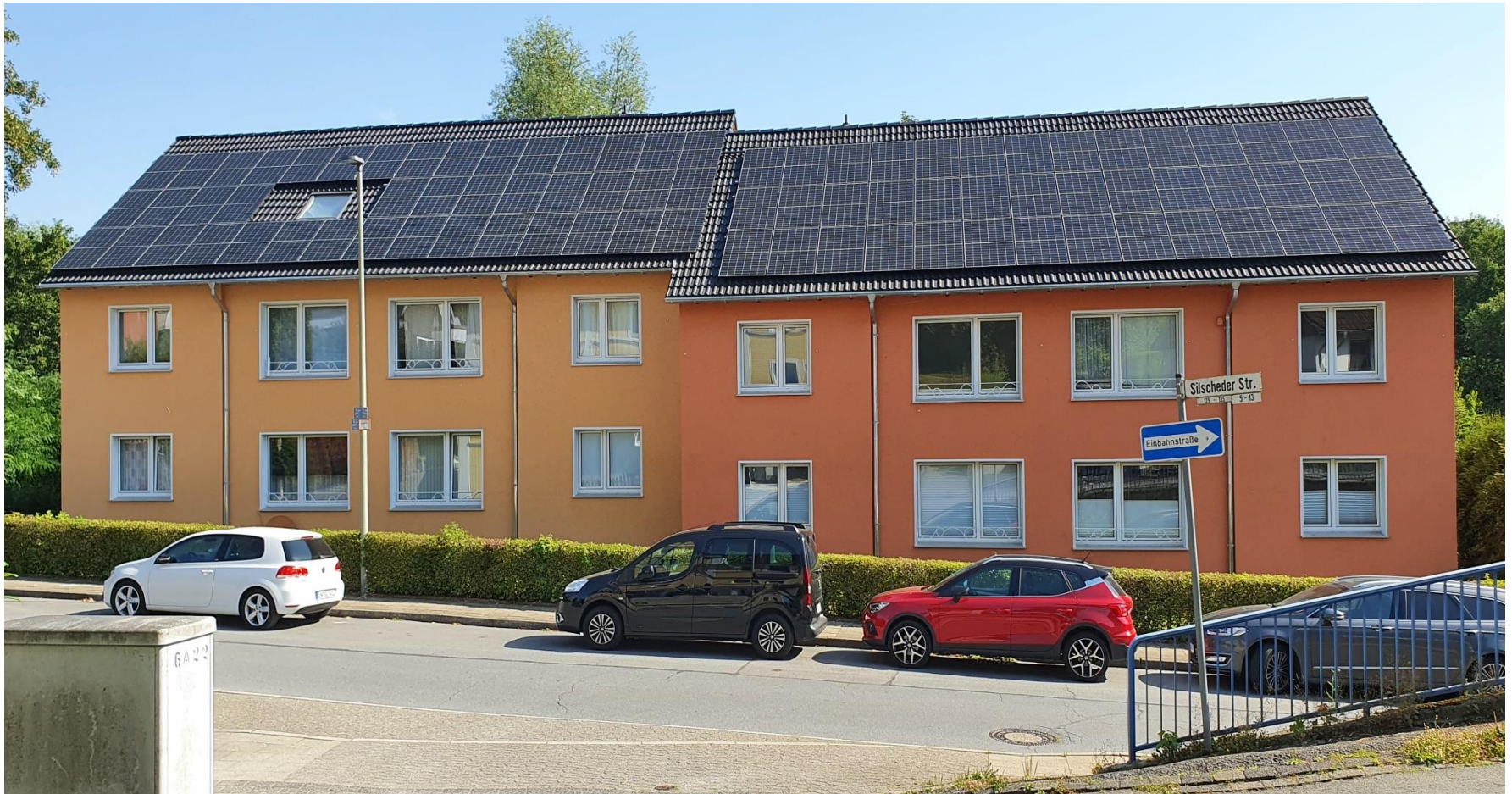

Reinigungsaktion in Sprockhövel in 7/22

8 Hochdruckreiniger zeitgleich auf 3 Dächern



Reinigungsaktion in Sprockhölvel in 7/22

Flechten auf profiliertem Glas

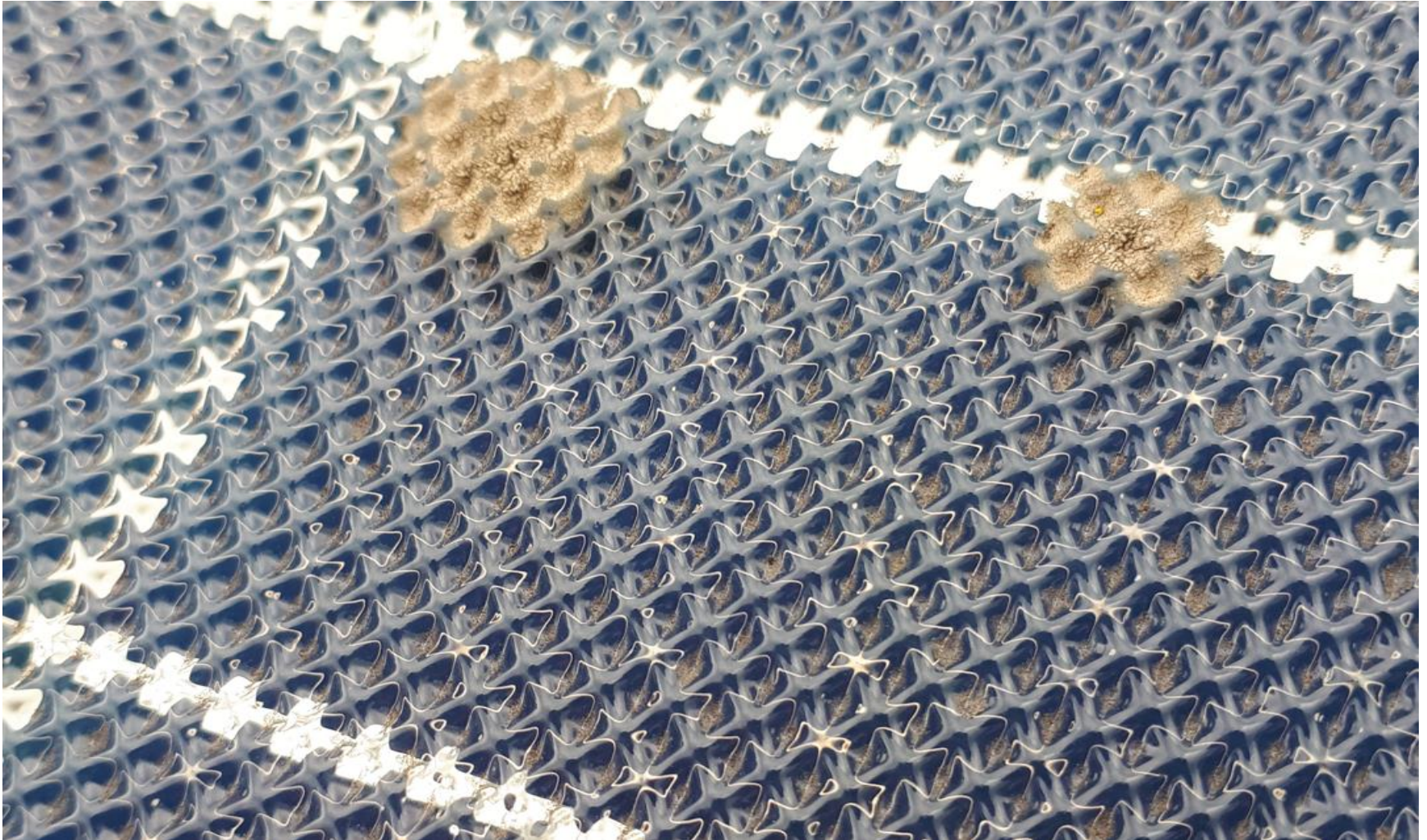

Bericht des Vorstandes: Stromerträge

Die gute Einstrahlung und die neuen Anlagen sorgten für eine Rekord-Produktion von 4,4 Mio kWh

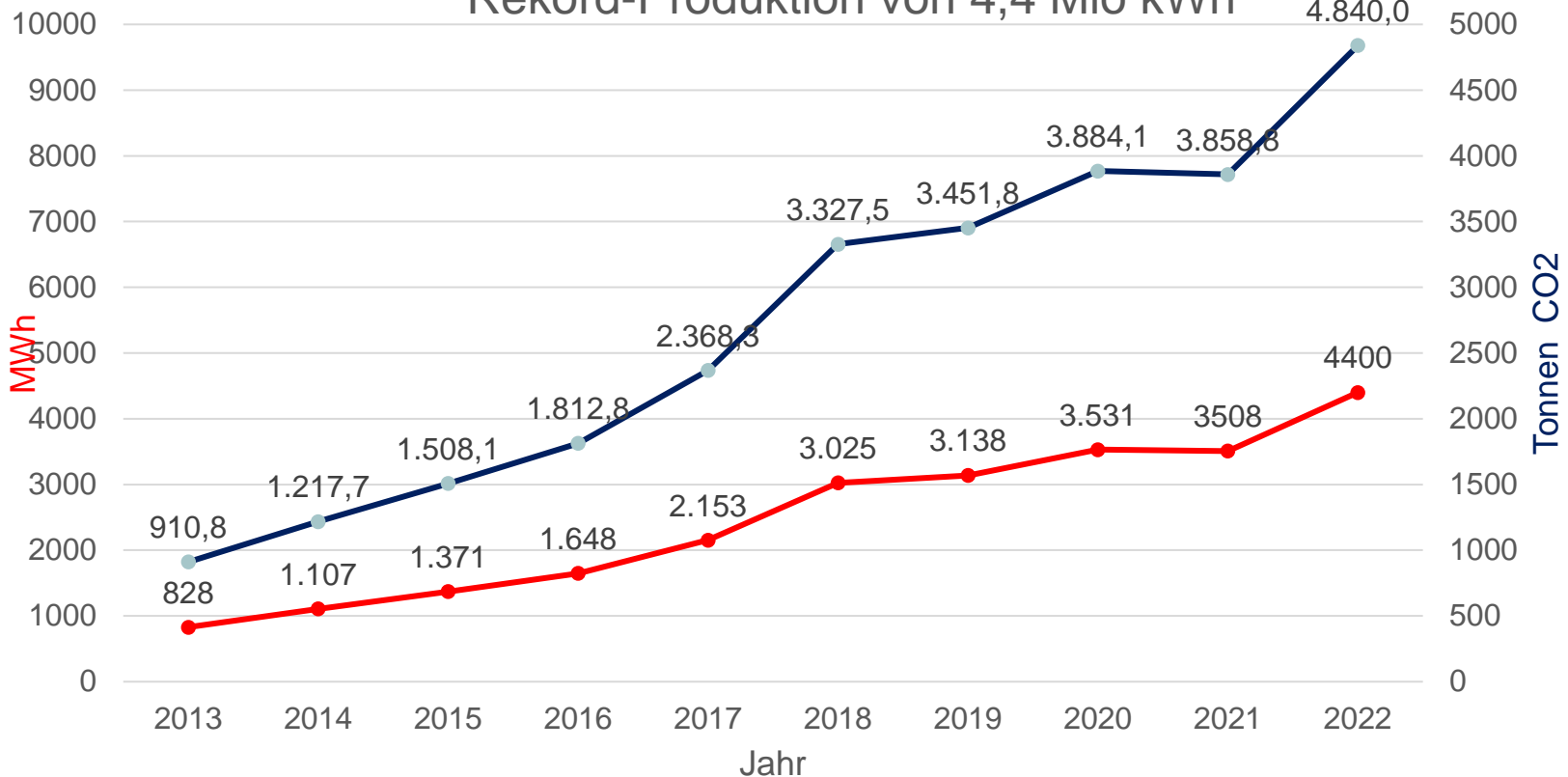

● Produzierte MWh

● Vermiedenes CO2 (Vergleich zu Braunkohleverstromung)

Bericht des Vorstandes: Aktive

71 Aktive, die Zeit und Engagement in die BEG einbringen

Insgesamt leisteten diese rund 5.000 h an unentgeltlicher Arbeit in 2022 für die BEG-58

- BEG-58-Gremien und Arbeitsgruppen trafen sich mehr als 20 Mal, meist online
- Projektierung neuer Solaranlagen, Bau neuer Anlagen (Mitmach-PV)
- Inspektion unserer Anlagen & Reinigung
- Überwachung (Monitoring) + kontrollierter Betrieb der Solarstromanlagen
- Behebung technischer Probleme an den Anlagen
- Umrüstung von 21 Anlagen zur Direktvermarktung
- Das Außeneinsatzteam war 9x mit regionaler Werbung aktiv
- Aktualisierung Webseite mit Redaktion „BEG-58-Aktuell“
- Diverse Vorträge zu PV Themen, Beratung neuer BEG Gründungsinitiativen

Bericht des Vorstandes: Aktiventreff am 20.8.2022

Viele Hände schnelles Ende....schöne Wanderung.....gemütliche Einkehr



Bericht des Vorstandes: **Wichtige Vorgänge 2022**

- **Solarstromanlagen**

- Die Wirtschaftlichkeit neuer Projekte wurde zunehmend ein Problem vor dem Hintergrund der seit Mitte 2018 permanent stark sinkenden Einspeisevergütung
- Zur Kompensation wurden 3 Maßnahmen gestartet:
 1. die Initiative „Mitmach-PV“ zur Reduzierung der Invest-Kosten, 2019
 2. die MitgliederDarlehen zur Reduzierung der Finanzierungskosten, 2020
 - 3. Übernahme der jährl. Inspektionen, 2021, inzwischen 12 Inspektor*innen**
- Die wachsende Anzahl und das zunehmende Alter der Solaranlagen erfordern zunehmend **mehr Aufwand beim Betrieb** der bestehenden Anlagen.
- Aufgrund der erhöhten Einspeisevergütung seit 8/2022, sind Anlagen für uns grundsätzlich wieder wirtschaftlich baubar.

Bericht des Vorstandes: Rendite 1

Beschluss aus der GV 2020:

Die BEG-58 kann die angestrebte jährliche Dividendenhöhe auf 2,5 % senken.

Dieser Vorschlag ist befristet bis zum 31.12.2023, und in der nächsten Generalversammlung folgt ein Zwischenbericht.

Auch sollen Anlagen mit nicht mehr als max. 1.500 Kwp erstellt werden.

Bericht des Vorstandes: Rendite 2

- Entwicklung seit vorletzter GV
- Entwicklung eines Rendite-Tracking-Tools auf Monatsbasis
- Verbesserung der Rendite bereits gebauter Anlagen durch Direktvermarktung:
 - Beispiel Elmenhorst: kalkuliert: -1,4 %, in 2022 durch doppelt so hohe Einnahmen an der Börse => deutlich in den Plusbereich
- Zunehmend Neuanlagen, bei denen z.T. beträchtliche Produktionsmengen direkt an den Gebäudenutzer verkauft werden
- Gesetzliche verbesserte Änderungen seit 8/22 → ÜE versus VE
- Unsere Renditeentwicklung ist wieder auf Kurs
- Insofern ist das Thema erledigt. Danke für das Vertrauen

Vorlage des Jahresabschlusses 2022: Bilanz

Aktiva	2021	2022	Passiva	2021	2022
Anlagevermögen	3.651.877,30 €	3.702.248,52€	Einlagen der Mitglieder	1.507.500,00 €	1.620.500,00€
Finanzanlagen	19.800,00 €	22.900,00€	Kapitalrücklage	6.530,00 €	9.840,00€
Forderungen + sonstige Vermögensgegenstände+Vorräte	77.030,81 €	265.071,56€	gesetzliche Rücklagen	33.500,00 €	42.600,00€
Kassenbestand	23.213,72 €	52.146,41€	Gewinn-/Verlustvortrag	115.476,61 €	127.181,49€
Rechnungsabgrenzung	754,83 €	452,00€	Jahresüberschuss	66.324,86 €	197.908,36€
			Sonderposten	13.526,00 €	12.481,00€
			Rückstellungen	45.840,77 €	120.091,86€
			Verbindlichkeiten gegenüber Kreditinstitute u. Mitgliedern	1.911.129,74 €	1.817.186,91€
			Verbindlichkeiten aus Lieferungen und Leistungen + sonstige Verbindlichkeiten	72.848,68 €	95.028,87€
Summe	3.772.676,66€	4.042.818,49€		3.772.676,66 €	4.042.818,49 €

Vorlage des Jahresabschlusses 2022: Gewinn- und Verlustrechnung

Einnahmen	2021	2022	Ausgaben	2021	2022
Umsatzerlöse	502.169,67 €	732.654,41 €	Abschreibungen	265.095,18 €	275.702,70 €
sonstige Erträge	2.447,25 €	5.746,02 €	betriebl. Aufwendungen	93.446,79 €	124.877,34 €
Zinsen + Dividende	188,00 €	188,00 €	Zinsen	46.477,93 €	40.007,63 €
			Steuern	33.460,18 €	100.092,40 €
			Gewinn	66.324,86 €	197.908,36 €
Summe	504.804,92 €	738.588,43 €	Summe	504.804,92 €	738.588,43 €

Vorlage des Jahresabschlusses 2022: Beiträge zur regionalen Entwicklung

2022 gezahlt an:	Dachmiete	Gewerbesteuer	Gesamt
Stadt Bochum	399 €	1.472 €	1.871 €
EN-Kreis	357 €		357 €
Stadt Ennepetal		7.172 €	7.172 €
Stadt Gevelsberg	263 €	2.173 €	2.436 €
Stadt Hagen	2.307 €	15.940 €	18.247 €
Stadt Hattingen	1.488 €	9.163 €	10.651 €
Stadt Herdecke	395 €	3.089 €	3.484 €
Stadt Iserlohn		1.431 €	1.431 €
Stadt Schwelm		3.981 €	3.981 €
Stadt Sprockhövel	1.716 €	4.746 €	6.462 €
Stadt Wetter	122 €	2.833 €	2.955 €
Stadt Witten	355 €	940 €	1.295 €
andere Dachgeber	10.677 €		10.677 €
Summe (Vorjahr in Klammern)	18.080 € (14.532 €)	52.940 € (17.683 €)	71.020 € (32.215€)



Beschlussfassung über die Gewinnverwendung 2021

Vorstand und Aufsichtsrat schlagen vor, den **Jahresüberschuss 2021** in Höhe von 66.324,86 € und den **Gewinnvortrag** in Höhe von 115.476,61 € wie folgt zu verwenden:

- Zuweisung zur gesetzlichen Rücklage:	9.100,00 €
- Gewinnvortrag (Vorjahre) auf neue Rechnung:	115.476,61 €
- Gewinnvortrag (2021) auf neue Rechnung:	11.704,86 €
- Ausschüttung:	<u>45.520,00 €</u>
- Bilanzgewinn:	181.801,47 €

Die Ausschüttung der Dividende erfolgt am Freitag, den 29.07.2022.

Hinweis: Die Höhe der Ausschüttung entspricht einer Rendite von 3,2%.

Beschlussfassung über die Korrektur der Gewinnverwendung 2021

Vorstand und Aufsichtsrat schlagen vor, den **Jahresüberschuss 2021** in Höhe von 66.324,86 € und den **Gewinnvortrag** in Höhe von 115.476,61 € wie folgt zu verwenden:

- Zuweisung zur gesetzlichen Rücklage:	9.100,00 €
- Gewinnvortrag (Vorjahre) auf neue Rechnung:	115.476,61 €
- Gewinnvortrag (2021) auf neue Rechnung:	9.992,86 €
- Ausschüttung:	<u>47.232,00 €</u>
- Bilanzgewinn:	181.801,47 €

Die Ausschüttung der Dividende erfolgt am Freitag, den 29.07.2022.

Hinweis: Die Höhe der Ausschüttung entspricht einer Rendite von 3,2%.

Bericht des Aufsichtsrates (1)

Der Aufsichtsrat der BürgerEnergieGenossenschaft eG (BEG-58) hat die durch Gesetz und Gesellschaftsvertrag erforderlichen Aufgaben, insbesondere Kontrolle und Strategie-Steuerung, wahrgenommen und sieht die eigene Rolle auch weiterhin maßgeblich - das gemeinsame Ziel unterstützend - darin, „mehr gemeinschaftliche PV-Anlagen auf großen Dächern in der Region“ zu bauen:

Der Aufsichtsrat (AR) wurde dazu auch im Berichtsjahr 2022 laufend und umfassend über die Geschäftslage der BEG-58- informiert.

Nach dem Ausscheiden von Dr. Kingreen aus dem Aufsichtsrat wählten die AR-Mitglieder am 26.08.2019 Beate Petersen zur Vorsitzenden und bestätigten dies 2021.

In nunmehr nur noch zweimonatlichen Sitzungen des BEG-58-Genossenschaftsführungskreises (GFK) berichtete der Vorstand - als Geschäftsführung - regelmäßig über die Entwicklung des Unternehmens.

Bericht des Aufsichtsrates (2)

**Der Aufsichtsrat
nimmt den Bericht der Geschäftsführung
über das Geschäftsjahr 2022 zustimmend zur Kenntnis
und dankt insbesondere den Mitgliedern des Vorstands
sowie den zahlreichen aktiven Mitgliedern recht herzlich
für die auch im Berichtsjahr wieder geleistete sehr gute Arbeit!**

**Der Aufsichtsrat
hat den von der Geschäftsführung vorgelegten Jahresabschluss 2022 geprüft
und keine Beanstandungen.**

Bericht des Aufsichtsrates (3)

Der Aufsichtsrat schlägt gemeinsam mit dem Vorstand den Genossenschaftsmitgliedern vor, die nötigen Beschlüsse für das Geschäftsjahr 2022 zu fassen und die BEG-58-Gremienmitglieder zu entlasten.

Der Aufsichtsrat empfiehlt den Genossenschaftsmitgliedern auch, den Vorschlag zur Verwendung des Jahresgewinns anzunehmen.

Hagen/Wetter, Juni 2023

für den BEG-58-Aufsichtsrat (AR)
Beate Petersen, AR-Vorsitzende

Bericht des Aufsichtsrates: Prüfbericht (E) für 2021 des Genossenschaftsverbandes - Verband der Regionen

Bericht (Entwurf) vom 24.03.2023 zur Prüfung JA-2021 gem. § 53 (1) GenG:

Die wirtschaftlichen Verhältnisse auf Grundlage des Jahresabschlusses 2021 sind weiterhin geordnet.

Die BEG-58-Gremien Vorstand und Aufsichtsrat sind weiter ordnungsgemäß besetzt, zugeordnete Aufgaben Geschäftsführung / Überwachung erfüllt.

**Die Vermögens- und Finanzlage der BEG-58 eG sind weiterhin geordnet.
Die Ertragslage ist – zur Förderung des Satzungszweckes – angemessen.**

Anm.:

- Der Bilanzausweis des Eigenkapitals ist um die Angaben "Davon Geschäftsguthaben der Mitglieder" und "Davon Gesetzliche Rücklage" zu ergänzen (§ 337 Abs. 4 HGB).
- Aufwendungen, die zur Erzielung der Umsatzerlöse anfallen, sind im Posten Materialaufwand auszuweisen (Bilanzrichtlinie-Umsetzungsgesetz).
- In der Bilanz sind die Positionen "Umlaufvermögen" und "Verbindlichkeiten" für das Vorjahr um jeweils 2.158,37 EUR zu hoch ausgewiesen, da versehentlich Umsatzsteuerkonten nicht zutreffend zugeordnet wurden.

Aussprache zu den Berichten



Feststellung des Jahresabschlusses 2022



Beschlussfassung über die Gewinnverwendung 2022

Vorstand und Aufsichtsrat schlagen vor, den **Jahresüberschuss 2022** in Höhe von 197.908,36 € und den **Gewinnvortrag** in Höhe von 125.469,49 €* wie folgt zu verwenden:

- Zuweisung zur gesetzlichen Rücklage:	16.300,00 €
- Gewinnvortrag (Vorjahre) auf neue Rechnung:	125.469,49 €*
- Gewinnvortrag (2022) auf neue Rechnung:	111.616,22 €
- Ausschüttung:	<u>69.992,14 €</u>
- Bilanzgewinn:	323.377,85 €*

Die Ausschüttung der Dividende erfolgt in der ersten Augushälfte, spätestens am 16.08.2023. Die Höhe der Ausschüttung entspricht einer Rendite von **4,5%**.

*unter Berücksichtigung der korrigierten Gewinnverwendung 2021

Entlastung von

- Vorstand
- Aufsichtsrat



Satzungs-Änderung



Kurzberichte zum Vorprogramm



Ausblick 2023ff (1)

- **Betrieb von aktuell 136 Solarstromanlagen (4,5 Megawatt Gesamtleistung)**
- **Bisher keine wesentlichen Ausfälle**
- **Bisher eher durchschnittliche Sonneneinstrahlung**
- **Planung und Bau weiterer Solarstromanlagen**
 - 2023 wurden bisher 6 neue Anlagen an das Netz gebracht, weitere sind schon erstellt, noch im Bau oder erst in der Projektierung
 - die Probleme mit der Materialverfügbarkeit normalisieren sich ganz langsam, es bleibt aber eine sehr hohe Nachfrage auf dem Markt.
 - Einige ehemalige Dachgeber entfallen für uns; denn sie wollen nun selber bauen oder haben ihre Sanierungsprojekte eingestellt. Andere Neue klopfen an.
 - Seit 2/2023 laufen 23 Anlagen in der Direktvermarktung, allerdings kommt es an der Börse wieder zu einer Abflachung der Preissituation.
 - Die gesetzlichen Änderungen schaffen wieder eine Wirtschaftlichkeit.
 - Wir prüfen autarker von den Solateuren zu werden (Materialbeschaffung und AC Anschluß), weil wir in der aktuellen Marktsituation wenig attraktiv für sie sind.

Ausblick 2023ff (2)

Status der PV FFA Iserlohn Letmathe:

Bauantrag: zunächst geforderte Baulasten haben sich als problematisch dargestellt

Zum Glück: haben wir ein **Mitglied**, der ein ausgewiesener **Baurechtsexperte** ist.

- Er hat es geschafft den Leiter des Bauamtes zu überzeugen einen anderen Weg zu gehen
- Aktuell warten wir noch auf finale Unterlagen von einem Grundstückseigentümer

Dann sollte es hoffentlich noch in diesem Jahr los gehen können

Finanzierung: wahrscheinlich über Eigenkapitalerhöhung, Konditionen kommen dann.

Andere FFAs

Die Projekte in Hagen und Schalksmühle (wahrscheinlich) haben sich für uns zerschlagen, Sprockhövel ist noch offen; aktuell liegt der Wunsch eines Grundstückseigentümers aus Hattingen vor mit uns in Witten zuzubauen, wir prüfen.

Verabschiedung Rolf



Verabschiedung Rolf



Gemeinsam schaffen, was ein/e Einzelne/r nicht kann

- **Möchten Sie aktiv in der BEG mitarbeiten? Wir suchen Sie für:**

- Mitmach-PV:
 - Neubau und Reparatüreinsätze
 - jährliche Inspektionstätigkeiten
- Akquise von geeigneten Dächern
- Lagerraum für BEG-58-Hardware zur Verfügung stellen und verwalten
- BEG-58-Öffentlichkeitsarbeit
- Was Ihnen am Herzen liegt

? Ihre Fragen / Ihre Anregungen ?

Vielen Dank für Ihre Aufmerksamkeit



4.4.2022

Back Up

Windkraftprojekte Region 58...

Anlagen		Projektierer/Betreiber	Standort
Breckerfeld	3	Enervie	Flughafen/Hasper Talsperre
Hagen	2	SL	Rafflenbeul/Zurstaße
Iserlohn	2	Enertrag	Gerlingsen/Leckingsen
Schwerte	2	ABO Wind	Schälker Heide
Ergste	2	ABO Wind	
Nachr. Wiblingerde (1)		Enertrag	
Hemer		BayWa	

Die neue größte Anlage der BEG-58 in Witten mit 200 kWp, IBN 7/23



16.06.2023

www.beg-58.de

Seite 41